



SEMEAR | ESTADO DE SÃO PAULO

SISTEMA ESTADUAL DE MÉTODOS PARA EXECUÇÃO PENAL E ADAPTAÇÃO SOCIAL DO RECUPERANDO - SEMEAR



PROVIMENTO CG n° 30/2014

O PRESIDENTE DO TRIBUNAL DE JUSTIÇA DO ESTADO DE SÃO PAULO E O CORREGEDOR GERAL DA JUSTIÇA, no uso suas atribuições legais;

CONSIDERANDO que o sistema prisional no Estado de São Paulo, a despeito das inúmeras providências tomadas pela Secretaria da Administração Penitenciária, opera sob problemas estruturais graves;

CONSIDERANDO que esse gerenciamento saturado tanto em sua estrutura, quanto em seu conteúdo, devido à esgotada capacidade do Estado na área, prejudica a consecução do principal objetivo do cumprimento da pena, qual seja o alcance da reinserção social do sentenciado;

CONSIDERANDO a Premência, nessa conjuntura. De incentivar a busca de modelo de contraposição não só à forma convencional de administração prisional, entregue com exclusividade ao Poder Executivo, como também à lógica de funcionamento do sistema carcerário;

CONSIDERANDO que o método implantado nos Centro de Ressocialização e o sistema APAC, ambos criados no Estado de São Paulo, tornaram-se referências de administração carcerária e de execução penal;

CONSIDERANDO que esses dois modelos de boa prática administração carcerária e de execução penal podem, destarte, servir de vetores para a implantação de um sistema estadual de métodos para execução penal e adaptação social do recuperando (SEMEAR);

CONSIDERANDO que o SEMEAR contribuirá para fomentar, em novas bases, os elementos já existentes nas duas políticas públicas penitenciárias, voltadas não só para o implemento de vagas, mas também para a gestão eficaz dos aspetos punitivos e ressocializador da pena privativa de liberdade, abrangendo o último, inclusive, o núcleo familiar do preso, seu primeiro referencial;

CONSIDERANDO que a execução criminal tem por objetivo também proporcionar condições para a harmônica integração social do preso;

CONSIDERANDO que a assistência ao internado, como dever do Estado, deve se estender ao plano material, ao laborativo, da saúde, ao jurídico, ao educacional, ao social e ao religioso, conforme previsão na Lei de Execução Penal;

CONSIDERANDO que o Estado, para tanto, deve recorrer à cooperação da comunidade nas atividades de execução da pena proporcionando sua reintegração social;

CONSIDERANDO por fim, a proposta feita pelo Conselho Superior da Magistratura nos autos n° 2014/00080883;

RESOLVEM:

Art. 1º. Institucionalizar o SISTEMA ESTADUAL DE MÉTODOS PARA EXECUÇÃO PENAL E ADAPTAÇÃO SOCIAL DO RECUPERANDO (SEMEAR) e apoiar a sua implantação pelos Juízos das Execuções Criminais.

Art. 2º. A Coordenadoria Criminal e de Execuções Criminais, criada pelo Provimento CSM n° 2.153/2014, fomentará a adoção do SEMEAR pelos Juízos das Execuções Criminais, incumbindo-lhe propor ações de sensibilização, mobilização e capacitação dos magistrados e funcionários, bem como contribuir para a adoção de providências junto aos demais Poderes do Estado e a sociedade civil.

Parágrafo único. Caberão à Coordenadoria Criminal e das Execuções Criminais, dentre outras que entender adequadas, as seguintes medidas para desenvolvimento da metodologia:

- I. – organizar e participar de audiências públicas e seminários com o objetivo de divulgar a metodologia para os demais Poderes e sociedade civil;
- II. – integrar, por um ou mais de seus membros, comissão para, quando e de o caso, tratar de assuntos legislativos referentes à metodologia;
- III. – auxiliar os Juízos das Execuções Criminais no recrutamento e formação dos voluntários, bem como na constituição da equipe;
- IV. – provocar, se o caso, a Corregedoria Geral da Justiça para a edição e/ou apresentação de proposta de Provimento ou Resolução ao Conselho Superior da Magistratura ou ao Órgão Especial, quando necessária a normatização de providências atinentes ao método;

Art. 3º. A Coordenadoria Criminal e de Execuções Criminais encaminhará à Corregedoria Geral da Justiça relatórios semestrais das ações desenvolvidas, bem como das atividades atuais e futuras.

Art. 4º. Este Provimento entra em vigor na data de sua publicação, revogadas as disposições em contrário.

São Paulo, 17 de novembro de 2014.

JOSE RENATO NALINI
Presidente do Tribunal de Justiça

HAMILTON ELLIOT AKEL
Corregedor Geral da Justiça

O SEMEAR

Em atendimento ao Provimento CG nº 30/2014, este relatório tem como finalidade apresentar à Corregedoria Geral do Tribunal de Justiça do Estado de São Paulo (TJSP) o histórico e o desenvolvimento do SEMEAR durante o ano de 2019 e suas perspectivas para 2020, na visão de todos os envolvidos.

Por meio do Termo de Acordo e Cooperação Técnica nº 141, firmado em 2015, o Tribunal de Justiça de São Paulo (TJSP), a Secretaria da Administração Penitenciária (SAP), a Secretaria de Planejamento e Gestão (SPG) e o Instituto Ação Pela Paz passam a conjugar esforços, recorrendo à cooperação da comunidade para ampliar a oferta das assistências previstas na Lei de Execução Penal (LEP), visando a harmônica integração social das pessoas privadas de liberdade e egressas prisionais.

O SEMEAR foi implantado inicialmente nos Centros de Ressocialização e hoje alcança as Centrais de Atenção ao Egresso e Família, unidades prisionais

e organizações da sociedade civil, interessadas em parcerias para desenvolvimento de projetos. A força do SEMEAR está na união.

Reduzir a reincidência ou o reingresso ao sistema carcerário é o resultado almejado pelo SEMEAR que, por meio da Coordenadoria Criminal e de Execuções Criminais, tem monitorado os beneficiários dos projetos e das atividades realizadas pelas unidades prisionais, como trabalho, educação escolar, espiritualidade, entre outras. Desta forma, espera-se ao longo do tempo, conhecer as iniciativas que mais impactam na (re)integração social, trazendo conhecimento que possam direcionar políticas públicas.

Além da redução da reincidência, o sucesso do SEMEAR acontece quando a sociedade civil local se torna protagonista no processo de apoio ao Poder Público na (re)inclusão social, a exemplo dos Conselhos da Comunidade da Vara de Execução Criminal de Limeira, de Lorena e outras em atividade.



Comissão do SEMEAR reunida em Dezembro de 2019 para o encontro de balanço do ano, contando com a presença do então presidente do Tribunal de Justiça SP, o desembargador Manoel de Queiroz Pereira Calças.



VISÃO DOS PARTICIPANTES



O SEMEAR tem dado um sentido muito especial de envolvimento na recuperação de presos condenados. Nós sempre dizemos isso: o poder judiciário precisa de outros atores para alcançar o sentido efetivo da aplicação da pena, que é a recuperação de fato da pessoa condenada. Nós só conseguimos atingir isso se tivermos um investimento e um esforço conjunto, principalmente da sociedade, na recuperação dos reeducandos.”

Desembargador Luiz Antonio Cardoso
CCRIM do Tribunal de Justiça de SP



O SEMEAR começou a ser implantado no CR de Limeira. Como o próprio nome sugere, foi ali que foi plantada a primeira semente. Nasceu como uma forma de potencializar os efeitos dos projetos e atividades que já vinham nascendo e sendo desenvolvidos.

Começou o trabalho com o apoio à criação do Conselho da Comunidade, formado por voluntários representantes da sociedade civil, com uma atuação conjunta com a prefeitura, faculdades, poderes executivo e judiciário. Um trabalho bastante integrado.

Depois daquele embrião, hoje chegamos a um momento que 10 das 39 unidades prisionais da região têm atividades ou projetos voltados à ressocialização e o CR de Limeira, unidade inicial, já é autossuficiente em sua gestão. Temos o anseio de expandir ainda mais, pois acreditamos nesse modelo e na reintegração dessas pessoas à sociedade.”

Dr. Jean Ulisses Campos Carlucci
Coordenadoria dos Presídios da Região Central do Estado da SAP



O SEMEAR é de grande relevância para o sistema prisional hoje. Com o programa, conseguimos uma aproximação com o poder judiciário para um trabalho conjunto de maior eficiência e, assim, ampliamos o alcance das ações de reintegração social no estado de São Paulo.

A reintegração social acontece fora das unidades prisionais. Internamente ocorre apenas a preparação.

Por isso, a necessidade da participação da sociedade civil organizada no processo. O programa visa exatamente essa união e complementariedade de atuação entre os poderes judiciário, executivo, sociedade civil, com os Conselhos da Comunidade, por exemplo. Cada um dos atores dessa rede é de extrema importância para esse objetivo comum.”

Dr. Mauro Rogério Bitencourt
Coordenadoria de Reintegração Social da SAP



O SEMEAR representa a porta de entrada para a sociedade civil contribuir para a redução da reincidência criminal de modo seguro e responsável. Somos gratos aos representantes do Poder Judiciário, Poder Executivo e sociedade civil pela oportunidade de trabalhar juntos, aprendendo muito e trazendo mais ciência para um tema sensível e complexo.”

Solange Rosalem Senese
Diretora Executiva do Instituto Ação Pela Paz

Papel de cada instituição responsável pelo desenvolvimento SEMEAR:

TJSP (Tribunal de Justiça de São Paulo): fornecer suporte técnico-institucional por meio da Coordenadoria Criminal e de Execuções Criminais, engajar juízes, apoiar a formação dos Conselhos da Comunidade, aferir a reincidência ou reingresso dos beneficiários ao sistema prisional.

SAP (Secretaria da Administração Penitenciária): promover o avanço da implantação do programa SEMEAR no âmbito das Coordenadorias das Unidades Prisionais da região Central e da Reintegração Social e Cidadania e contribuir para aferição do reingresso as prisões.

Instituto Ação Pela Paz: articular e apoiar o Poder Público e a sociedade civil por meio de investimentos em projetos, construção de soluções, sistematização e disseminação de conhecimento e consolidação de banco dados para aferição dos impactos do SEMEAR.

Principais características do SEMEAR:

• **Atuação em rede:** conjugação de esforços dos Poderes Públicos e a sociedade civil, preferencialmente por meio do Conselho da Comunidade, para o fomento de projetos e ampliação da oferta das assistências previstas na Lei de Execução Penal às pessoas privadas de liberdade e egressas prisionais. O modelo a seguir traduz a nossa atuação.



• **Foco em resultados:** atuação concentrada na identificação e no monitoramento de indicadores durante e após o cumprimento da pena, verificando o grau de aproveitamento dos beneficiários nos projetos e na aferição do reingresso ao sistema prisional.

• **Acompanhamento do desempenho:** registro, consolidação e análise dos dados com objetivo de identificar assistências e iniciativas oferecidas ao beneficiário atendido que mais impactam nos resultados almejados, proporcionando os indicadores para replicação do método e geração de políticas públicas de alto desempenho.

• **Geração de conhecimento:** desenvolver, validar e operacionalizar um sistema de informações, monitoramento e avaliação para o SEMEAR.

LÓGICA DE FUNCIONAMENTO DO SEMEAR

O FUNCIONAMENTO DO SEMEAR TEM SETE ETAPAS QUE
PODEM ACONTECER DE FORMA NÃO LINEAR.

1. INTERLOCUÇÕES



7. MONITORAMENTO E AVALIAÇÃO

RESULTADOS ESTRATÉGICOS 2019

Os resultados do SEMEAR, em 2019, mostraram a consolidação do programa e o protagonismo do grupo gestor. Conheça abaixo:

- Diretrizes alinhadas coletivamente em reunião mensal com o grupo responsável pelo SEMEAR.
- Viabilização da aferição do reingresso ao sistema prisional no período entre 2015 e 2018.
- Fomento e ampliação dos Conselhos da Comunidade.
- Expansão das ações do SEMEAR para as penitenciárias e para as Centrais de Atenção ao Egresso e Família.
- Integração e apoio dos programas de apoio ao egresso e família, geridos pela sociedade civil, como o Instituto Responsa, Recomeçar e projeto “De Braços Abertos”.
- Aproximação com a Secretaria Estadual de Desenvolvimento Econômico que abarcou a Secretaria Estadual de Planejamento e Gestão.

ALCANCE EM 2019:

8

CR (Centros de Ressocialização)

11

Penitenciárias

3 unidades

CAEF (Central de Atenção ao Egresso e Família)

62

Projetos

BENEFICIÁRIOS MONITORADOS:

478

Reeducandos¹

623

Reeducandas²

794

Egressos prisionais

155

Egressas prisionais

88

Servidores

51

Familiares (reeducandos e egressos)

14

Condenados a penas alternativas

EM 2019, O PROJETO CLUBE DE LEITURA, REALIZADO PELA FUNAP E APOIADO EM 2018, TAMBÉM BENEFICIU 2.397 REEDUCANDOS E 179 REEDUCANDAS EM 24 UNIDADES PRISIONAIS DE SP.

1. homens privados de liberdade
2. mulheres privadas de liberdade

RESULTADOS INICIAIS DE IMPACTO (2015 a 2018)

Índice de reingresso ao sistema prisional

Dos 2.661 monitorados pelo SEMEAR, 1.304 continuam privados de liberdade e 1.357 são egressos prisionais, sendo que 87 desses reingressaram aos estabelecimentos penais. Isso corresponde a 6% do total de egressos.

Esta aferição foi realizada pela Coordenadoria Criminal e de Execuções Criminais em 2019, referente ao banco de dados do período entre 2015 e 2018. A aferição foi realizada apenas com pessoas privadas de liberdade e egressas prisionais beneficiadas por algum tipo de assistência.

Ainda é cedo para concluir, mas a primeira análise estatística demonstra que a união entre o Poder Público e a sociedade civil na expansão das assistências oferecidas durante e após o cumprimento de pena pode potencializar a (re)inserção social das pessoas egressas e contribuir para a redução da criminalidade.

PARTICIPANTES MONITORADOS

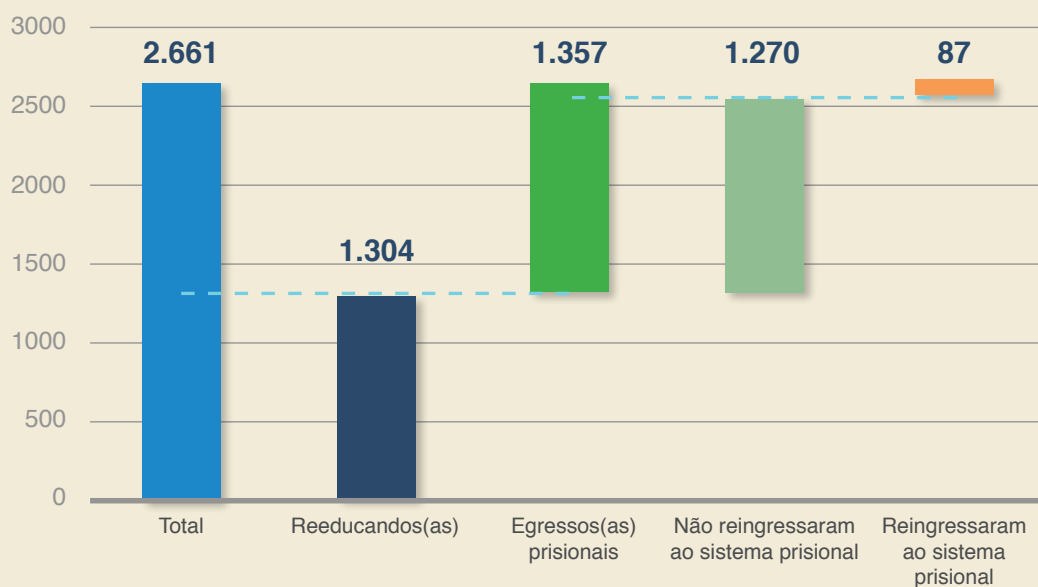

ASSISTÊNCIAS OFERECIDAS EM 2019

Projetos realizados conforme categorias das Assistências previstas na LEP (Lei de Execução Penal).

As iniciativas do SEMEAR têm a participação efetiva da Secretaria Estadual de Administração Penitenciária de São Paulo (SAP), Coordenadoria Criminal de Execuções Criminais (TJSP) e investimento social do Instituto Ação Pela Paz.

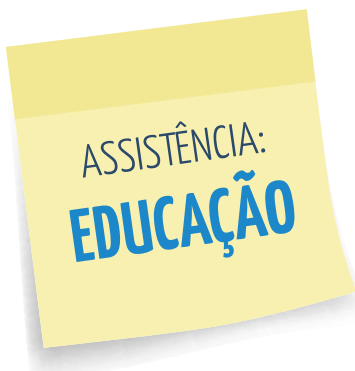

PROJETO:

Curso de Segurança Alimentar e Alimente-se Bem

Proponente: Coordenadoria Região Central - SAP

Promoção de uma cultura consciente para alimentação saudável, por meio de conhecimento teórico e prático sobre o preparo dos alimentos, a elaboração do cardápio e das refeições.

Participações:

142 reeducandos e 88 servidores das unidades prisionais



PROJETO:

Classes Descentralizadas – Curso Técnico de Administração

Proponente: Funap - Regional de Presidente Prudente - SAP

Promoção da qualificação profissional técnica em Administração de reeducandos das unidades prisionais da região oeste do estado de São Paulo, ampliando assim suas possibilidades de inserção social, empregabilidade e geração de renda.

Participações: 19 reeducandos na Penitenciária de Florínea e 20 reeducandas na Penitenciária de Tupi Paulista.

PROJETO:

Classes Descentralizadas – Inclusão Digital e Informática

Proponente: Funap - Regional de Presidente Prudente - SAP

Formação baseada em conhecimentos básicos para os reeducandos que ainda não sabem utilizar um microcomputador ou que possuem conhecimento extremamente limitado quanto à utilização de seus recursos no dia a dia. Ampliação das capacidades do indivíduo como força de trabalho e apoio em sua inclusão social.

Participações: 51 reeducandos da Penitenciária de Florínea

PROJETO:

Inclusão Pela Arte

Proponente: Funap - Fundação Prof.

Dr. Manoel Pedro Pimentel - SAP

Desenvolvimento das capacidades cognitivas e sensoriais dos integrantes, proporcionando melhora da qualidade de vida e desenvolvimento de novas habilidades.

Participações: 12 reeducandos na Penitenciária de Valparaíso



PROJETO:

Leitura Ativa

Proponente: Mariana Miranda, com anuência da SAP

Rodas de diálogo, expressão e leitura junto aos indivíduos privados de liberdade visando à promoção e fortalecimento das capacidades de dialogar, escutar e expressar-se, bem como despertar e desenvolver o prazer pela leitura e imersão no universo transformador dos livros, principalmente naqueles que exploram os valores humanos e experiências cotidianas reelaboradas esteticamente.

Participações: 40 reeducandas da Penitenciária Feminina de Santana

PROJETO:

Oficina Literária

Proponente: Luiz Mendes e Mariana Miranda, com anuência da SAP

Desenvolvimento de ciclos de diálogo e leitura com o objetivo de capacitar o público privado de liberdade a ler e escrever com fluência e segurança, por meio de temas que os façam refletir sobre seus próprios valores e levem em conta a possibilidade de construir futuros promissores.

Participações: 54 reeducandas da Penitenciária Feminina de Santana

PROJETO:

Transformação Carcerária

Proponente:

Recomeçar (Gerando Falcões), com anuência da SAP

Desenvolvimento profissional do reeducando por meio de curso de aperfeiçoamento em barbearia, colaborando com o aumento das possibilidades de colocação no mercado ao sair do sistema prisional.

Participações: 21 reeducandos da Penitenciária Adriano Marrey

EDUCAÇÃO

Curso de Segurança Alimentar e Alimento-se Bem - reeducandos	142
Curso de Segurança Alimentar e Alimento-se Bem - servidores	88
Classes Descentralizadas - Curso Técnico de Administração	39
Classes Descentralizadas - Inclusão Digital e Informática	51
Inclusão Pela Arte	12
Leitura Ativa	40
Oficina Literária	54
Transformação Carcerária	21
Total de participações	447

Cursos de capacitação profissional

Os cursos de capacitação profissional têm o objetivo comum de contribuir para o desenvolvimento profissional e pessoal de egressos prisionais e/ou reeducandos atendidos, contribuindo com o aumento das possibilidades de geração de renda.

Proponente: Centro de Atenção ao Egresso e Família (Caef) Limeira - SAP

Participações: 30 familiares, 28 egressos e 2 egresas

EDUCAÇÃO – CAEF LIMEIRA

Curso de Automaquiagem e Maquiagem para Trabalho	12
Curso de Cabeleireiro Masculino	17
Curso de Designer de Sobrancelhas	9
Curso de Panetone e Chocotone	7
Curso de Salgadinhos para Festa	15
Total de participações	60



Curso de Designer de Sobrancelhas



Curso de Salgadinhos para Festa



Curso de Cabeleireiro

Proponente: Centro de Atenção ao Egresso e Família (Caef) Rio Claro

Participações:

35 egressos, 19 familiares, 14 pessoas cumprindo Penas Alternativas e 1 egressa

EDUCAÇÃO – CAEF RIO CLARO

Curso de Produção de Trufas	7
Curso de Automaquiagem	7
Curso de Bolo de Pote	7
Curso de Cabeleireiro Masculino	21
Curso de Designer de Sobrancelhas	10
Curso de Estilização de Cabelos	7
Curso Vida de Freela	10
Total de participações	69

Proponente: Centro de Ressocialização Feminino de Piracicaba - SAP

Participações: 193 reeducandas

EDUCAÇÃO – CRF PIRACICABA

Curso de Produção de Trufas	31
Curso de Automaquiagem e Maquiagem para Trabalho	15
Curso de Bolo de Pote	30
Curso de Designer de Sobrancelhas	15
Curso de Doces Finos	30
Curso de Manicure e Pedicure	11
Curso de Maquiagem Temática para Criança	16
Curso de Panetone e Chocotone	30
Curso de Unhas Artísticas	15
Total de participações	193



Curso de Bolo de Pote

Proponente: Centro de Ressocialização Feminino de Rio Claro - SAP

Participações: 129 reeducandas



Curso de Manicure

EDUCAÇÃO - CR RIO CLARO

Curso de Cerimonial e Protocolo	9
Curso de Designer de Sobrancelhas	15
Curso de Doces Finos	19
Curso de Manicure	11
Curso de Maquiagem	20
Curso de Panetone e Chocotone	20
Curso de Penteados	15
Curso de Salgadinhos para Festa	20
Total de participações	129

Proponente: Penitenciária de Piracicaba

Participações: 131 reeducandos

EDUCAÇÃO – PENITENCIÁRIA DE PIRACICABA

Curso de Cabeleireiro Profissionalizante	131
--	-----



Curso de Cabeleireiro



Proponente: Centro de Atenção ao Egresso e Família (Caef) São Paulo - SAP
Participações: 7 egressas (LGBTQI+), 1 egresso e 4 familiares.

EDUCAÇÃO - CORDENADORIA DE REINTEGRAÇÃO SOCIAL E CIDADANIA - SAP

Diversidade à Mesa	13
--------------------	----

PROJETO:

Egressos conectados

Proponente: Coordenadoria de Reintegração Social e Cidadania - SAP

Participações: será medido e reportado no Relatório de Atividades de 2020.

EDUCAÇÃO - CORDENADORIA DE REINTEGRAÇÃO SOCIAL E CIDADANIA - SAP

Doação de notebooks para as CAEFs de Limeira e Rio Claro para uso dos egressos em cursos profissionalizantes.	-
---	---

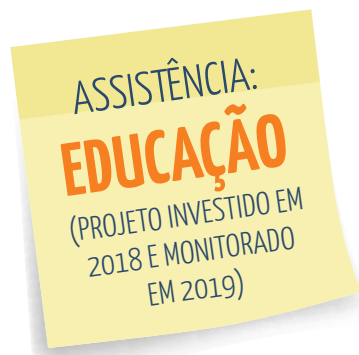
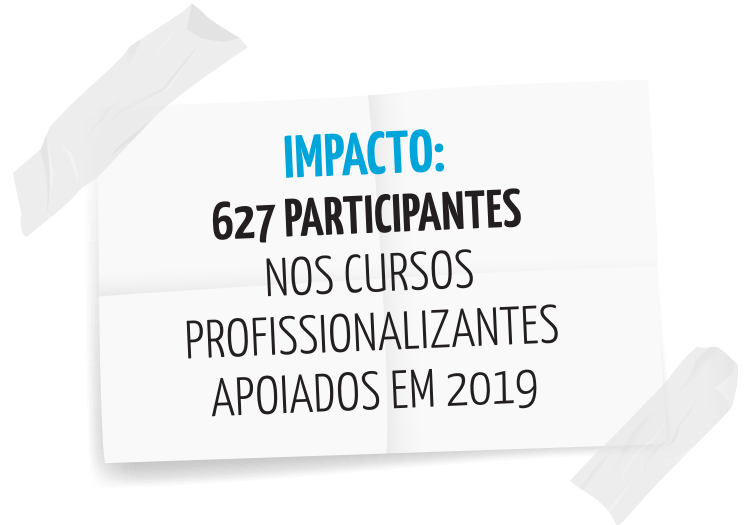

PROJETO:

Clube de Leitura

Proponente: Funap - Fundação Prof. Dr. Manoel Pedro Pimentel - SAP

Objetivo: Promoção de leitura reflexiva no interior das unidades prisionais do estado de São Paulo por meio de Clubes de Leitura para ampliar a visão de mundo, proporcionando uma reflexão para escolhas mais conscientes e contribuindo para a diminuição da reincidência.

Participações: 2.398 reeducandos e 178 reeducandas

Unidades Prisionais: 24 unidades prisionais

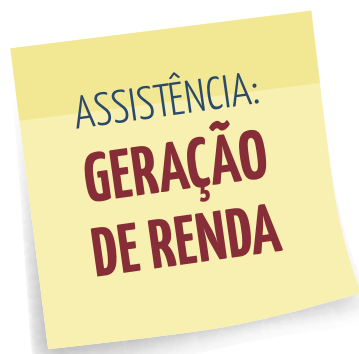

PROJETO:

Recrutar e Inserir

Proponente: Resposta, apoiado pelo Instituto Ação Pela Paz, contribui para inclusão social da pessoa egressa do sistema prisional por meio de sua inserção no mercado do trabalho formal ou no universo empreendedor.

Participações: 272 (211 egressos e 61 egressas)

PROJETO:

Recomeçar

Proponente: Recomeçar, apoiado pelo Instituto Ação Pela Paz, oferece amparo moral e social recolocando o egresso prisional no mercado de trabalho e dando-lhe condições de recomeçar uma nova vida: digna, honesta e exemplar.

Participações: 210 (204 egressos e 6 egressas)

GERAÇÃO DE RENDA

Recrutar e Inserir	272
Recomeçar	210
Total de participações	482



RECOMEÇAR, INOVAÇÃO EM APOIO AO EGRESSO

Uma iniciativa integrada ao SEMEAR, apoiada pelo Instituto Ação Pela Paz no estado de São Paulo, é a organização social Recomeçar, programa da rede Gerando Falcões, criado em 2017. Tem o objetivo de oferecer apoio moral e social para homens e mulheres que cumpriram pena e buscam oportunidades de geração de renda. O diferencial do programa é o “egresso apoiando egresso”.

Em 2019, 210 egressos passaram por capacitações, atendimentos psicossociais e tutorias. Desde sua criação, o Recomeçar empregou 104 egressos.

O Recomeçar conta com 18 empresas parceiras e empregadoras, que recebem um acompanhamento individual: “Cada uma tem o seu jeito e a sua cultura para lidar com o colaborador(a), mas para nós o importante é que o egresso se firme nessa experiência. Nosso objetivo é que não seja só uma passagem. Passagem ele já teve no sistema carcerário. Ele precisa se apaixonar pelo mercado de trabalho, ter horizon-

tes e o apoio ao desenvolvimento. Se o egresso não enxerga além, pode se decepcionar com o mercado de trabalho e o mercado de trabalho se decepcionar com a pessoa. Essa é uma chave muito importante de longo prazo para eles”, explica Leonardo Precioso, fundador e idealizador do projeto.

“As empresas devem entender seu papel de transformação e de desenvolvimento social de seus colaboradores. Acreditamos que assim, cuidando de gente, contribuimos com a movimentação da economia e temos colaboradores comprometidos e motivados. É uma rede movida pelos valores e pelo cuidar”, completa Edivan Gonçalves dos Santos, coordenador de treinamentos do restaurante Mania de Churrasco! PRIME STEAK HOUSE, empresa parceira do Recomeçar.

“Acreditamos que o emprego por si só não resolve o problema, mas com o programa o egresso passa a contar com uma caixa de ferramentas para conseguir se desenvolver”, completa Leonardo.

Johnnie Anderson da Cruz Ribeiro, egresso do sistema prisional e colaborador do Mania de Churrasco!, finaliza: “Antes de conhecer o Recomeçar, eu tentava uma coisa aqui, outra ali e nada dava certo. Antes deles, tinha feito 5 entrevistas, mas só com o programa encontrei uma porta aberta. Eles ainda me acompanham, apoiam meus estudos e torcem por mim. Tenho de agradecer ao Projeto Recomeçar. Quero mostrar meu potencial e seguir firme e forte. Com eles, fica mais fácil e faz toda a diferença”.



ASSISTÊNCIA:
**ATENDIMENTO
PSICOSSOCIAL**

PROJETO:

Programa de Educação para a Paz

Proponente: Ivete Belfort, da Sociedade de Apoio a Paz, com anuência dos Diretores dos Centros de Detenção Provisórias de Belém e Pinheiros e da Funap - SAP.

Apoio aos participantes para explorar a possibilidade da paz pessoal e descobrir seus próprios recursos internos - ferramentas para viver, tais como força interior, escolha, apreciação e esperança, colaborando assim com o seu empoderamento pessoal.

Participações: 140 reeducandos



PROJETO:

Projeto Constelação Familiar

Proponente: Rita Duenhas (voluntária), com anuência dos Diretores dos Centros de Ressocialização Feminino de Rio Claro e Piracicaba - SAP.

Incentivo à harmonização das relações familiares das reeducandas participantes por meio da Constelação Familiar.

Participações: 62 reeducandas

PROJETO:

Mãos estendidas

Proponente: Pastor Paulo Stratico Jardim (voluntário), com anuência da SAP, realizado na Penitenciária de Piracicaba.

Em parceria com voluntários, primeiro projeto focado nas famílias dos reeducandos que cumprem pena na Penitenciária de Piracicaba - SP. Projeto assinado em 2019, com resultado e mensuração em 2020.

Participações: será medido e reportado no Relatório de Atividades de 2020.

ATENDIMENTO PSICOSSOCIAL

Constelação Familiar	62
Programa Educação para a Paz	140
Semeando Sonhos, Despertando Possibilidades	137
Total de participações	339

PROJETO:

Semeando Sonhos, Despertando Possibilidades

Proponente: Instituto Ação Pela Paz, apoiado pelo Juiz de Direito Luiz Augusto Barrichello Neto, da Comarca de Limeira; Conselho da Comunidade e Diretoras dos Centros de Ressocialização de Rio Claro e Piracicaba.

Estímulo ao empoderamento e à ampliação da compreensão do sentido da vida das reeducandas do Centro de Ressocialização Feminino de Piracicaba e Rio Claro – SP e das egressas e dos egressos da cidade de Limeira - SP. O processo inclui reflexões críticas que possibilitam uma nova perspectiva e a redução do reingresso ao sistema prisional. São abordados temas como valores humanos, traumas, relações interpessoais, vida em sociedade, entre outros.

Participações: 33 reeducandas e 104 egressos



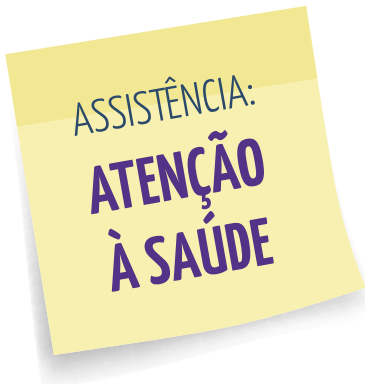

ATIVIDADES:

Palestras para mulheres

Proponente: Centro de Ressocialização Feminino de Rio Claro - SAP
 Incentivo ao conhecimento da mulher sobre sua saúde, com informações sobre prevenções, cuidado com o seu corpo e dicas de autopercepção.

Participações:
 30 reeducandas

ATENÇÃO À SAÚDE

Palestra sobre Saúde da Mulher	15
Palestra de prevenção ao câncer de mama e DST	15
Oficina de autocuidado	24
Total de participações	54

PROJETO:

Oficina de autocuidado

Proponente: Centro de Ressocialização Feminino de Rio Claro - SAP

Contribuir com o aumento da autoestima das reeducandas, por meio da oficina de autocuidado, colaborando com o despertar de interesse para a prática diária de cuidados básicos de higiene.

Participações: 24 reeducandas

	Reeducando	Reeducanda	Egresso	Egressa	Familiar	Pena alternativa	Servidor	Total
Educação	2.735	653	83	26	51	14	88	3.650
Geração de Renda	0	0	591	117	0	0	0	708
Atendimento Psicossocial	140	95	120	12	0	0	0	367
Atenção à Saúde	0	54	0	0	0	0	0	54
	2.953	724	808	143	49	14	88	4.779
IMPACTO: 4.779 PARTICIPAÇÕES								

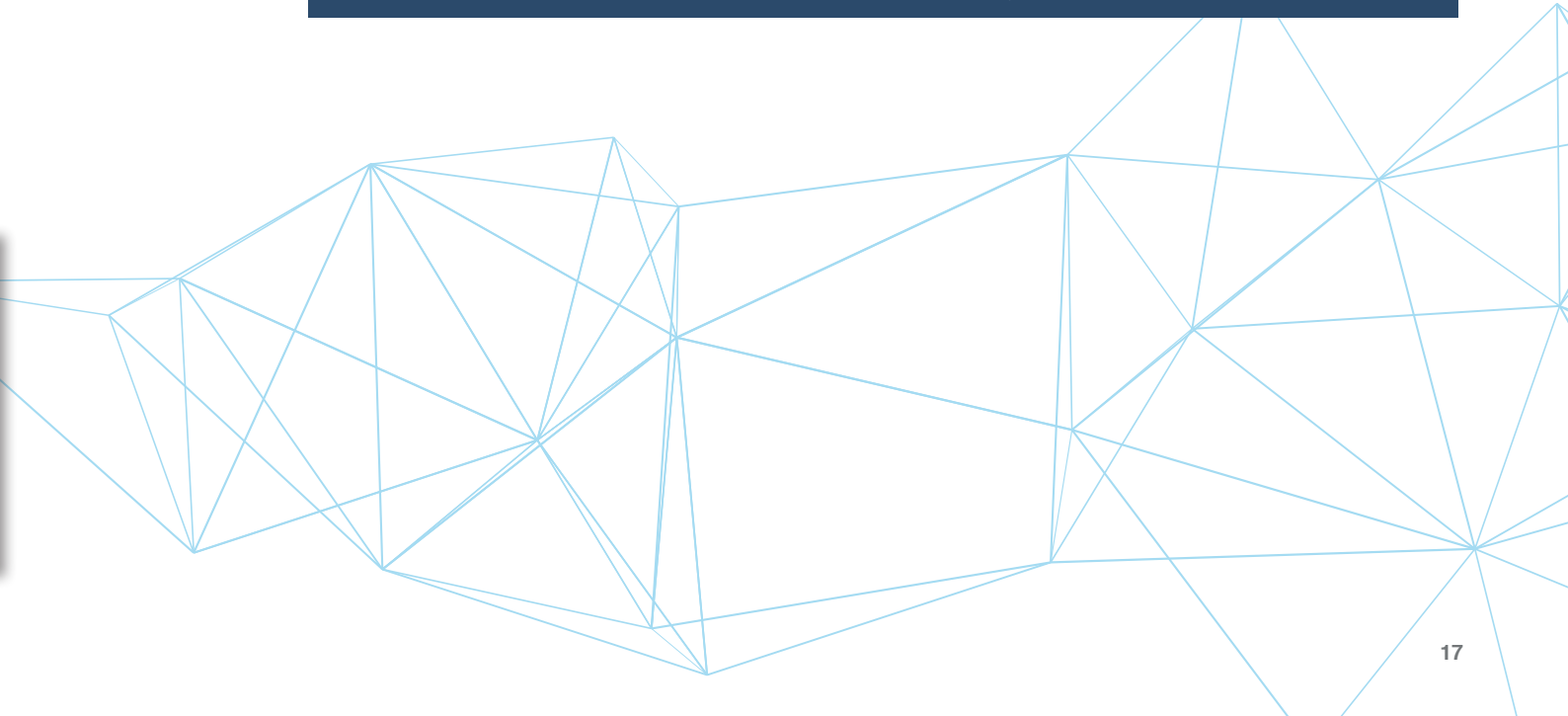

CONSELHOS DA COMUNIDADE

A formação dos Conselhos da Comunidade da Vara de Execução Criminal, artigo 80 da LEP - Lei de Execução Penal, é uma das premissas do trabalho desenvolvido pelo SEMEAR. É um esforço conjunto do grupo gestor do programa que articula a sociedade civil para contribuir com a redução da reincidência criminal no estado de São Paulo.

Exemplos bem-sucedidos:



Conselho da Comunidade da cidade de Lorena (SP), formado em 2019. Possui a proposta de contribuir com o Centro de Atenção ao Egresso e Família, nas demandas das pessoas egressas prisionais da cidade.

Conselho da Comunidade da cidade de Limeira (SP), atuando desde 2016 no Centro de Ressocialização (CR) e, posteriormente, no Centro de Detenção Provisória da cidade.



COMPROMISSO SEMEAR

O Sistema Estadual de Métodos para Execução Penal e Adaptação Social do Recuperando (SEMEAR) foi instituído no Poder Judiciário por meio do provimento CG 30/2014 para contribuir com o fomento de políticas ressocializadoras. Seus gestores envidam esforços e mantém acesa a sua chama durante a transição das lideranças dos Poderes Judiciários e Executivo desde 2015.



Apresentação e adesão do SEMEAR pelo atual presidente do TJSP Desembargador Geraldo Francisco Pinheiro Franco.



Apresentação e adesão do SEMEAR pelo atual Secretário de Administração Penitenciária Cel. Nivaldo Restivo.

PARA 2020

O SEMEAR buscará:

- ✓ Manter a reunião periódica com o grupo responsável pelo SEMEAR.
- ✓ Buscar o consenso sobre a otimização tecnológica do banco de dados do SEMEAR.
- ✓ Viabilizar aferição do reingresso ao sistema prisional até 2019.
- ✓ Fomentar a ampliação dos Conselhos da Comunidade.
- ✓ Identificar e fortalecer as iniciativas da sociedade civil em prol das pessoas privadas de liberdade, egressas prisionais e seus familiares.
- ✓ Apresentar o SEMEAR para os demais Coordenadores da SAP, propiciando a expansão para novas penitenciárias e Centrais de Atenção ao Egresso e Família.
- ✓ Apoiar as demandas da Coordenadoria das unidades prisionais da região Central do Estado, priorizando:
 - a expansão do projeto de Segurança Alimentar para 11 unidades;
 - apoio ao projeto do Centro de Progressão Penitenciária de Piracicaba.
- ✓ Propor o aditamento do Termo de Cooperação, incluindo a Secretaria Estadual de Desenvolvimento Econômico.



